

2025年度 北星学園生協 加入手続きのご案内



重要
保護者の方と一緒に
ご覧ください

「安心プラン・基本プラン」とは

北星学園生協加入と北星学園大学の学生生活にあった保障・サービスのおすすめプランです。充実した大学生活の土台となる、こころと身体の健康と、学業継続のため、大学生にあった保障にぜひご加入ください。

加入手続きは**期日まで**におすませください。

総合・推薦・編入
合格の方

2025年
1/31金

一般・共通テストI期
合格の方

2025年
3/11火

共通テストII期等
合格の方

2025年
3/26水

新生生の皆さん、
ご入学おめでとう
ございます。



保護者の皆様もさぞかしお喜びのことと思います。
大学は自ら学び、自らチャレンジするところです。待っているは何も起こりません。失敗を恐れずに、大いにチャレンジするところです。そこから多くのことを学ぶ事が出来るでしょう。そして、一人ひとりが自分の大学生活を楽しんでください。

大学の生活をいろいろな面で支えてくれるのが「北星学園生協」です。皆さんの住まい(アパートなど)にはじまり、大学の講義で使われる教科書や文房具そして毎日の食事など、生活に欠かせない存在となるでしょう。夏休み・春休みなどにおける旅行に関する相談にのってくれるでしょう。もう一つ、大学での生活を支えてくれるものとして「CO・OP学生総合共済」があります。正課や学外実習・課外活動中の事故・ケガなどに対応していますので、安心な大学生活を送れる事と思います。北星学園生協に加入し生協を有効に活用しながら、生活の基盤を確保して爽り豊かな大学生活を送ってください。

北星学園大学 学長 中村和彦

大学生協は入学から卒業までをサポートします。

大学生協とは

出資金を皆さまからお預かりし、それをもとに様々な商品やサービスをご提供し、要望等を生協運営に反映させて、組合員の大学生活をサポートしています。

大学生協は自分たちにとって本当に必要なものを組合員である自分自身が選び、作り、利用する、他のお店とは全く異なる運営組織です。



みんなが“協同”して支え合う、それが大学生協です。

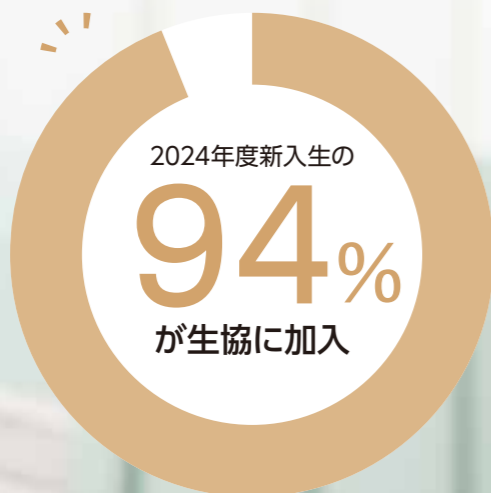

生協出資金は

15口 **15,000**円

をお願いしております。

! 出資金は卒業時に定款の定めに基づき返還いたします。

北星学園大学にご入学される皆さまには、北星学園生協がおすすめするプランにご加入いただき、ご卒業まで安心して学業を続けていただけるようお備えいただきたいと心より願っております。

大学在学中の様々なチャレンジを応援するサービス・商品を提供いたします北星学園生協は、北星学園大学の学生・教員・職員の皆さまから出資金をお預かりし運営しております。なお、出資金は15口でお願いしておりますが、ほかの口数でも加入申込みいただけます。

大学生協は組合員加入してご利用ください。組合員になると様々なサービスが受けられます。

教科書購入
ポイント5%還元

自動車学校も
組合員価格で!

購買・書籍・食堂
利用時もポイント還元

学生総合共済等への
加入ができます

◎入学準備の流れを確認しましょう!

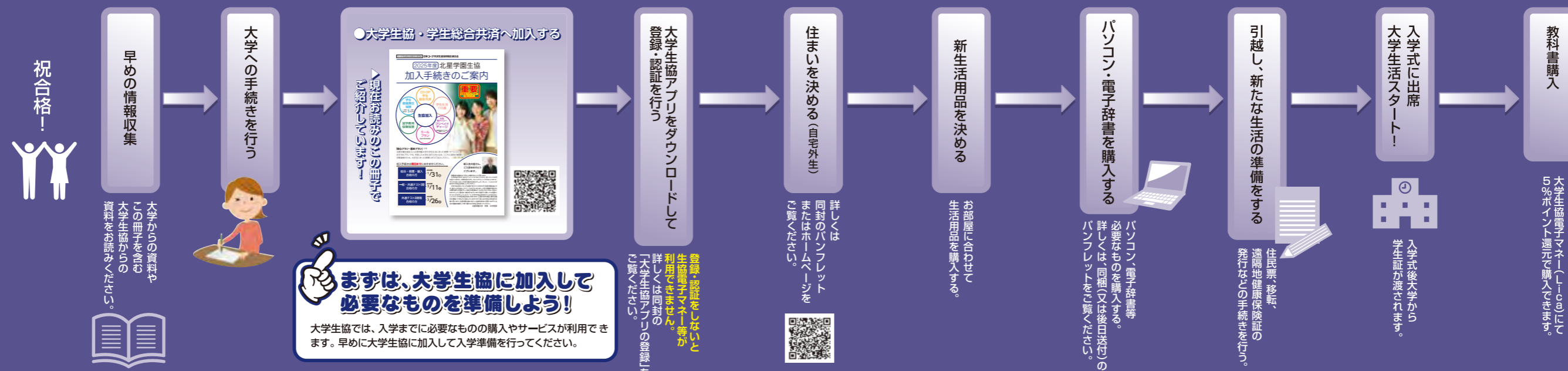

まずは、大学生協に加入して必要なものを準備しよう!

大学生協では、入学までに必要なものの購入やサービスが利用できます。早めに大学生協に加入して入学準備を行ってください。

登録・認証をしないか、生協電子マネー等が利用できません。詳しくは同封の「大学生協アプリの登録」をご覧ください。

●組合員証(出資証書)

出資して生協に加入した組合員には「組合員証(出資証書)」をお渡しします。
卒業時出資金返還を受ける際には必ず必要となりますので、紛失しないよう大切に保管してください。

●大学生協電子マネー

大学生協アプリのスマートフォン決済と併せて、北星学園大学では、学生証がICカード化されており、キャンパス内の福利厚生施設ではスマートフォン&学生証どちらでも大学生協電子マネー(プリペイド式)が利用できます。

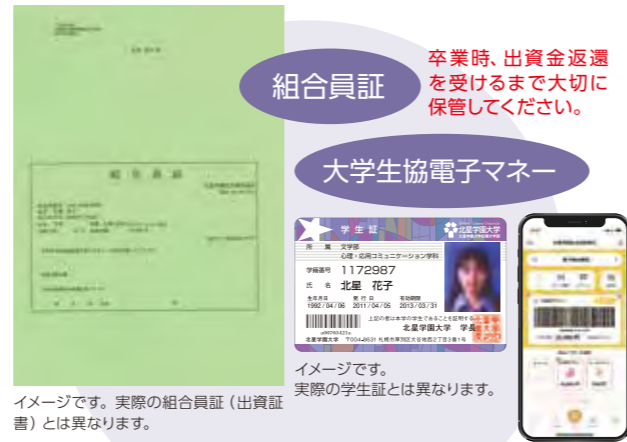

組合員証

卒業時、出資金返還を受けるまで大切に保管してください。

大学生協電子マネー



イメージです。実際の組合員証(出資証書)とは異なります。



重要

大学生協電子マネー[Lica]・ミールプランのご利用には
大学生協アプリに登録・認証が必要です!

加入Webでの組合員加入の申込・支払完了後に届くメールをチェックして、同封の「大学生協アプリに登録」マニュアルをご参照のうえ、大学生協アプリの登録・認証を行ってください。
アプリの登録・認証を行わないと大学生協電子マネーおよびミールプランのご利用ができませんので、組合員加入後にはお忘れにならないうちに早目のご登録をお願いします。



キャンパス内の生協店舗・食堂ではLica[ライカ]
(大学生協電子マネー)でのご利用をお願いします。

教科書・教材等の購入と、4~5月頃までの昼食など
利用分として、**40,000円**をあらかじめお支払いください。
(事前チャージ)

ミールプラン(食堂年間利用定期券)を申込みの方には、教科書購入代など25,000円の事前チャージでおすすめています。

教科書購入
文具・教材 **25,000円** + 当面の
食事代 **15,000円**

履修する科目によって一人ひとり購入金額も異なり、1万円~4万円台と様々ですが、1年生の平均では約20,000円の教科書代プラス教材・文具など約5,000円が25,000円の内訳です。

食堂で利用される昼食代の平均は1回約390円から、約2ヶ月分(38日分)で15,000円の内訳。購買でお菓子・飲み物、雑誌の購入などもあれば、さらに早く無くなるかもしれません。

●キャンパス内の食堂・購買の利用はLica[ライカ]で!

キャンパス内の生協のお店で、スマートに決済可能です。また、Lica[ライカ]決済でポイントも付与されます。【一例】教科書・書籍...5%、食堂...1%など
特にお昼時間帯などの混雑時はスムーズなお会計が可能ですので、みなさんのご利用をお願いしています。

●事前チャージ3%プレミアムキャンペーン【新入生限定】

新入生限定で事前チャージをしていただくと3%のプレミア特典があります。
例えば、40,000円の前チャージで、41,200円のご利用が可能となりますので、授業に必要な教科書購入などに向けて、この機会の前チャージをおすすめします。



食堂年間利用定期券 ~ミールプラン~

ミールプランを申し込めば...

食堂で「毎日欠かさず」昼食が摂れます!

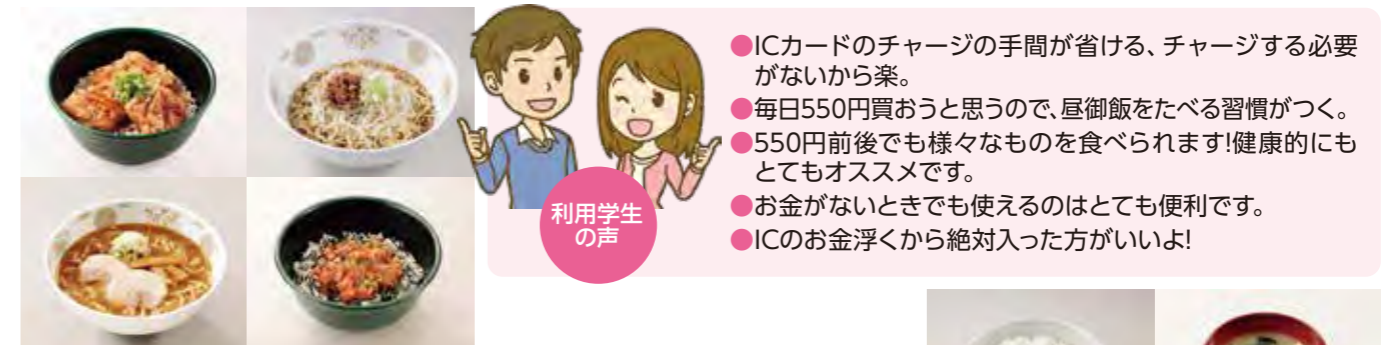

利用学生の声

- ICカードのチャージの手間が省ける、チャージする必要がないから楽。
- 毎日550円買おうと思うので、昼御飯をたべる習慣がつく。
- 550円前後でも様々なものを食べられます!健康的にもとてもオススメです。
- お金がないときでも使えるのはとても便利です。
- ICのお金浮から絶対入った方がいいよ!



保護者様の声

- 食材や衛生面など安心できる事に加え昼食の心配を子供にさせなくて済み、学食ランチとしてメニューや味もクオリティが高く食育にも良い影響を与えて頂いていると思います。
- 学校で昼食を食べるか否かを毎日把握出来ないことや、お小遣いを気にして節約のために昼食を我慢する事になると子供の健康が心配な為、来年度も絶対に利用したいです。



ミールプラン 年間定期券(1日550円コース)

2025年4月から2026年2月末日まで(約215営業日)利用可能です

お申込み金額 **63,000円**

おかず類、
サラダ、小鉢などを
バランスよく選択できる
1日上限550円の
金額設定としています

1日上限550円を超えた場合は、大学生協電子マネーまたは現金で差額をお支払いいただきご利用できます

**【ご注意ください】ミールプランは
大学生協電子マネー[Lica]とは異なります!**

大学生協電子マネー[Lica]はあらかじめ現金をチャージして、教科書・購買・食堂で利用するプリペイド方式の電子マネーですが、ミールプランは約1年間分を事前に一括払いする食堂年間定期券となり「利用期間内は」「1日の利用限度額まで」「食堂での昼食」が利用できるサービスです。毎日大学へ通い、しっかりとバランスのよい食事を取る習慣を身につけることで、より健康で安全な大学生活をバックアップすることを目的としたサービスプランです。

ミールプランでは**トライアル期間として6月末まではミールプランの解約***をお受けしますので、実際にどれだけ食堂を使うのか、今は分からないという方も安心してお申し込みいただけます。
(※4月1日から解約申込日までの食堂営業経過日数×550円+手数料500円の算出基準で減額した金額での返金となります)

ミールプラン
申込方法

生協・共済加入Webサイトからの申込で「安心プラン」を選択または「基本プラン」に追加選択してお申込みください。
ミールプランについての詳しい案内・情報は北星学園生協HPからご覧いただけます。



大学生には大学生の保障を。

大学生活で大切なことは、学業、課外活動やアルバイト等、様々な経験を通し学ぶこと。
必然的に高校生活よりも行動範囲が広がり、それに伴い病気やケガ、事故に遭う「リスク」も増えます。その「リスク」にしっかりと備えて大学生活を有意義に過ごしてください。
これまでに他の学資保険や子ども向けの保険・共済に加入されている方もいらっしゃると思いますが、在学中(18~20歳)に満期を迎えるものが少なくありません。
大学時代に無保障状態にならないようにご注意ください。
学生総合共済は大学生のための保障制度ですので、お手頃な掛金で大学生生活のリスクに備えた充実した保障内容になっています。
ぜひご加入ください。

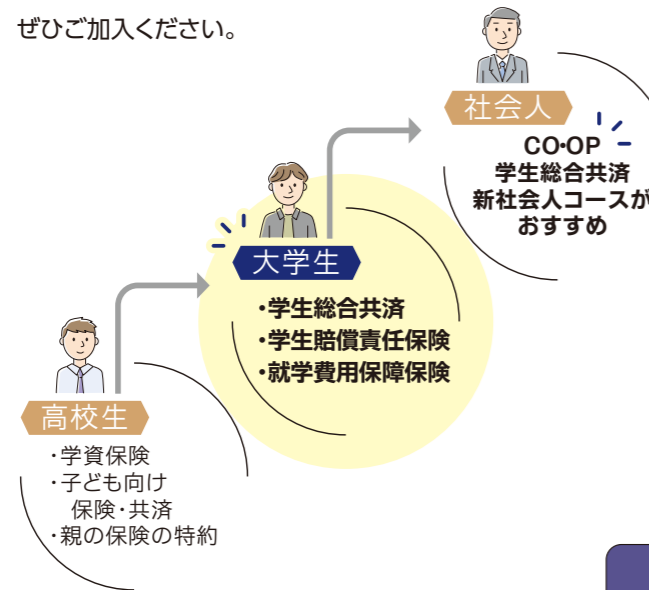

大学生生活は高校までとは違います!
行動範囲が大きく広がる大学生活。自身のケガや病気だけでなく、日常生活や学外の活動中の賠償事故を起こした場合への備えも必要です。

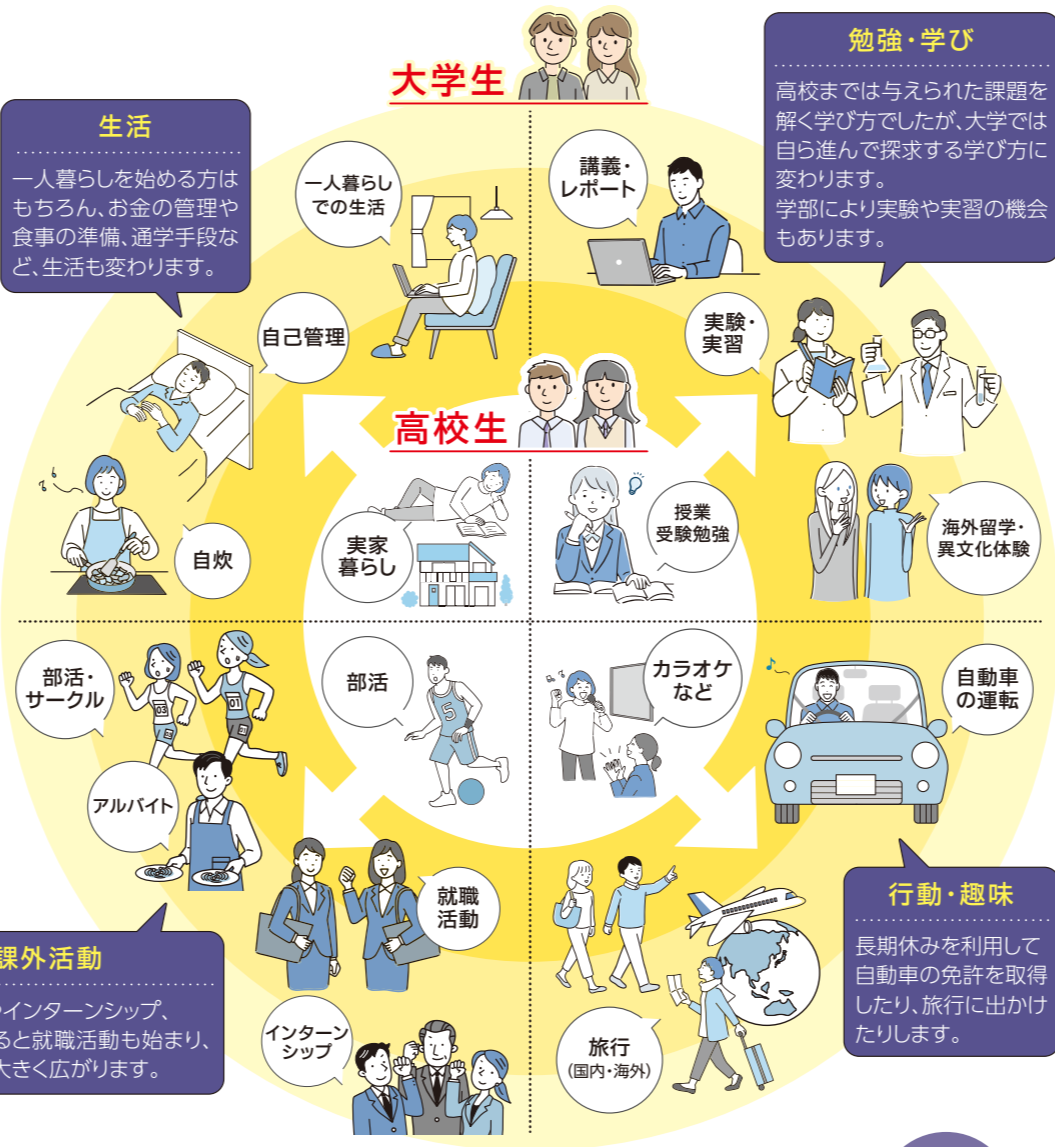

気をつけていても見舞われる「もしも...」に備えよう

北星生に多いケガ・病気の共済金給付実績・事例

北星学園生協では、2023年4月~2024年3月の1年間で
201件・約1,376万円の給付がありました。

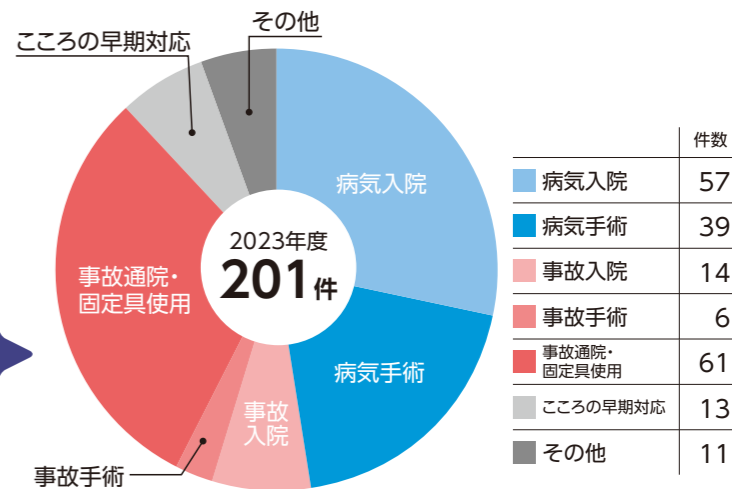

北星生の給付事例

大学の講義中のケガはもちろん、日常生活での事故によるケガであっても保障されます!

(病気) 上行結腸憩室炎
胃が痛いと思っていたら我慢できないほどになり、病院へ行って判明。
文学部2年
入院 11日
支払共済金 110,000円

(ケガ) 右小指尺側神経損傷
アルバイト中、コップを洗っていた時に割れたコップで右小指を切った。
経済学部4年
入院 9日 手術 1回 通院 11日
支払共済金 162,000円

*給付事例には2021年度までの保障内容により支払われた事例を含みます。2025年度は保障内容が異なります。詳しくは「CO・OP学生総合共済」パンフレットをご覧ください。

topics

1 増えているこころの病と共済金給付 事例(全国)

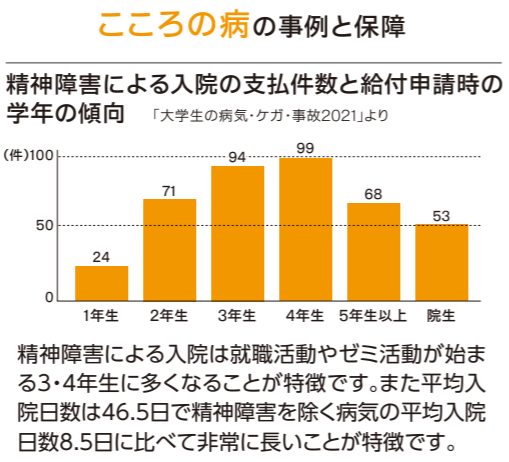

こころの病 事例1
〈こころの早期対応保障〉
教育実習中に、不眠の症状、うつ症状が急激に出た状況
支払共済金 **10,000円**

共済金を受けた方からの声
予想もなかった事態になったとき、金銭的にも精神的にも支えになり、助かりました。

こころの病 事例2
〈急性一過性精神病〉
試験期間中にサークル活動・バイトがかさなり体重が減少し精神的に悩んでいた
支払共済金 **230,000円**
入院23日

共済金を受けた方からの声
初めての一人暮らしでした。コロナで大学にも通えず、2年に進級時に病気を発症。長期療養・休学することになりショックでしたが、精神的にも共済の助けがあってよかったです。

topics

2 よくある賠償事故・トラブル

学生賠償責任保険の保険金支払事例(全国)
(2021年4月~2023年9月)

事故状況1
・自転車走行中、相手方と衝突し相手方が転倒、右膝後十字靭帯損傷等を負うケガをさせてしまった。
支払保険金 **4,278,013円**

事故状況2
・アルバイト中のコンビニで防犯カメラに段ボールをぶつけ、コードを切ってしまった。
支払保険金 **93,500円**

事故状況3(一人暮らし特約あり)
・電気ストーブから出火し、借用住宅に損害を与え、自分の家財にも損害が生じた。
支払保険金 **7,111,894円**

学生生活110番の対応事例

学生生活110番とは学生の皆様の様々な悩み・トラブルに対して、相談・各種機関の窓口紹介・出勤サポートを提供しています。実家から通学される方は、ご自宅のトラブルやご家族の自転車のパンク修理への対応も可能です。

トラブル概要1
・トイレ詰まりのため、修理依頼
修理費用 通常価格 **32,350円** → 会員価格 **0円**

トラブル概要2
・冬季の水道管凍結
修理費用 通常価格 **38,500円** → 会員価格 **0円**

学生総合共済とあわせておすすめする保険

いいね！と言われる7つの特長 **プラス1**

<p>1 学生生活にあった保障内容</p> <p>・ケガによる通院は1日目から(学生総合共済) ・学生賠償責任保険は示談交渉サービス付(国内のみ)</p>	<p>2 24時間365日国内・海外を問わず保障</p> <p>学内はもちろん通学中、アルバイト中、就活中、インターンシップ中、海外での事故も保障。(学生総合共済)</p>	<p>3 お手頃な掛金で充実した保障</p> <p>学生総合共済 1ヵ月あたり 1,200円</p>	<p>4 扶養者のもしもの時でも学業継続をバックアップ</p> <p>・扶養者事故死亡共済金など(学生総合共済)</p>
<p>5 学内で共済についての相談や、給付申請手続きができる</p> <p>授業の合間に学内で相談ができます。</p>	<p>6 病気やケガをしないうための予防活動</p> <p>病気・ケガをする前に予防する学生どうしの活動があり、自転車点検やアルコールパッチテスト、給付ボードによる予防活動を実施しています。</p>	<p>7 学生生活無料健康相談テレホン</p> <p>学生総合共済加入者とその保護者が24時間365日、からだところの健康などについて相談できます。</p>	

CO・OP学生総合共済加入時にあわせて新社会人コースへの事前申込ができます。

プラス1 卒業後も安心が続く **CO・OP学生総合共済 新社会人コース**

CO・OP学生総合共済にご加入された方が卒業後に継続可能な保障

掛金払込方法：月払/口座振替
加入できる年齢(発効日時点) / 満29歳まで
保障期間 / 満30歳の満期日まで

月掛金 **1,200円**

※新社会人コースは、CO・OP学生総合共済の更新・更改専用コースです。新規加入はできません。
※CO・OP学生総合共済は卒業予定年月の加入はできません。

新社会人コースとは、CO・OP学生総合共済加入者の方が**満30歳満期日まで継続できる専用コース**です。

ポイント① **月払1,200円**とCO・OP学生総合共済(年払)と変わらない掛金で、続けやすい
ポイント② CO・OP学生総合共済G1200コースと変わらない**入院日額10,000円、ケガ通院日額2,000円**の保障
ポイント③ 事前申込で、卒業しても**切れ目のない保障**が満30歳満期日まで**継続できるので安心**

詳しくはパンフレットをご覧ください。

CO・OP学生総合共済 新社会人コースは、事前申込ができます。

事前申込をしていただくと、卒業後に手続きなしで新社会人コースへ継続できます。

- 新社会人コース事前申込には、同一世帯のご家族またはご本人が地域生協(コープ)の組合員である必要があります。
- 現在、地域生協に加入されていない方も、新社会人コースの事前申込ができます。地域生協に未加入の場合、扶養者情報を含む契約情報を扶養者がお住まいの地域生協に提供し、地域生協より扶養者宛に生協加入のご案内を行う場合があります。生協加入のお手続き後、事前申込が成立します。

topics

3

学生と生協職員と一緒に共済活動に取り組んでいます!

給付ボード

北星生の共済金給付・保険金支払いの状況や、共済・保険についてのお知らせを記載したボードを作成し、店舗の前に掲示しています。



健康増進企画

北星生の健康を見直す企画として、7月に健康増進の活動をしています。

topics

4

給付申請に関する相談や申請は学内にあります。生協店舗でもできます!

共済の給付申請や相談は学内にある生協店舗で空き時間などを利用してご本人ができます。保護者の方は「生協で相談してね」のお声がけだけ、してあげてください。



topics

5

よくいただくご意見・ご質問

Q.他の保険に入っているのに、共済に加入する必要はないのでは?

A.大学生の間は、ぜひあわせてCO・OP学生総合共済にもご加入ください。

CO・OP学生総合共済は単にケガの保障や入院の保障を付けているのではありません。独自の学生生活実態調査から、大学生が何かあった時に困らないように制度設計されています。こころの病気入院、アルバイトやインターンシップ中の事故も保障するなど、幅広い保障内容となっているのも学業継続という目的があるからです。また、他の保険や共済から保険金や共済金が支払われた場合でも、共済金の請求手続きはできます。

Q.大きな病気にかかったことがありません。自宅生ですし、共済への加入は考えていないのですが。

A.実際に給付を受けられた方からは、「まさか自分が…」という声が寄せられています。

本当に健康が一番です。大学生活は高校までと異なり、行動範囲が広がり、忙しさから生活も不規則になりがちです。それは一人暮らしの学生さんも自宅生の学生さんも違いはありません。不慮の事態に備えて安心して学生生活を送っていただくため、大学生協がおすすめする保障に入りたいと考えています。

北星学園大学の学生が安心して大学生生活を送れるようサポートします

※P9-10に詳細が記載されています。

<p>大学生の給付は病気で入院やケガによる通院が多い 24時間365日「病気やケガ」に備えた保障を充実</p>	<p>CO・OP 学生総合共済 (G1200コース)</p>
<p>自転車乗車中に他人にケガさせたり他人の財物を壊した場合など日常生活での他人に対する賠償責任や、インターンシップ中やアルバイト中、さらに海外での賠償事故にそなえる保険です。また、国内での賠償事故には示談交渉サービスが付いているので安心です。</p>	<p>学生賠償責任保険 一人暮らし特約なし (19H)</p>
<p>学生賠償責任保険にお部屋の保障をセットした、水もれ等による借用住宅への賠償事故や火災や水ぬれなどによる家財の損害、家財や現金・自転車の盗難などにそなえる保険です。</p>	<p>学生賠償責任保険 一人暮らし特約あり (19HK)</p>
<p>扶養者が病気やケガで死亡、またはケガで重度後遺障がいを負った結果、学生が扶養されなくなった場合の学費費用をサポートする保険です。学部ごとの授業料に合わせて保障額を柔軟に設計できるので、学費を心配することなく学業に専念することができます。</p>	<p>就学費用保障保険 (19W)</p>
<p>日常の「ちょっと困った」を解決 24時間365日いつでも電話で相談できます</p>	<p>学生生活110番</p>
<p>バランスの良い食事をとるための食堂年間定期券です</p>	<p>ミールプラン</p>
<p>生協全店でお買物・お食事や教科書購入時にご利用いただけます</p>	<p>生協電子マネー</p>

学生総合共済加入者のための安心サポート《学生生活無料健康相談テレホン》

・24時間365日**無料**
・**専門の相談員**が対応します
・**保護者**も利用できます

からだところの健康相談
からだところに関する悩みに専門の相談員がお答えします。対面では相談しにくい内容でも時間帯に関係なく安心して利用できます。

くらしの相談
一人暮らしで困ったことやストーリーのトラブルなど、生活をしている上で困ったことの解決をサポートします。



大学生生活に必要なおすすめの保障とサービスを提案するプラン
基本プラン



安心して大学生生活をお過ごしいただけるプラン
安心プラン



大学生協の保障制度等は「大学生」の生活スタイルにあった保障・サービス内容になっています。

北星学園生協は皆さんの出資で運営されています。生協に加入すると学生証に組合員機能が付いて交付されます。組合員機能付学生証は生協の組合員である証明です。ご提示いただくことで割引になる商品もあります。いつでもお財布に携帯してください。出資金は卒業時(脱退時)に定款の定めに基づき返還します。(生協の出資金は、1口1,000円・15口15,000円の出資をお願いしていますが、ほかの口数でも加入申込みいただけます。)

<p>病気・ケガでの入院、事故(ケガ)通院など 通学中に転倒してケガ、体育の授業で足をねんざ、サークルでの県外遠征で食中毒に…等</p>	<p>自分自身のリスクに備える 学生ご本人の病気やケガを国内・海外を問わず保障します。</p>
<p>日常生活での事故で加害者に 自転車で通学中に歩行者にケガをさせた、他人の財物や商品を誤って破損させた</p>	<p>他人への賠償に備える 他人に迷惑をかけた場合の賠償事故にそなえます。</p>
<p>「一人暮らし」でのアクシデント 洗濯機から水もれて借用住宅に損害、帰省中に水道管が凍結し水道管が破裂</p>	<p>他人への賠償に加えて、一人暮らしでのリスクに備える 19Hに加え家財損害など一人暮らしの住まいのリスクにそなえます。</p>
<p>大学在学中に突然ご扶養者を亡くされ学業を断念してしまう学生もいます (総合生活保険) 学費費用の必要に応じて最大15口まで加入できます</p>	<p>扶養者のもしにも備える 扶養者がもしもの時でも学業を継続するための学費費用をサポート。</p>

- 1 生協出資金**
(1口1,000円・15口)
- 2 CO-OP学生総合共済**
G1200コース
- 3 一人暮らし特約なし**
19H
- 3 一人暮らし特約あり**
19HK
- 4 就学費用保障保険** 19W
2029年卒業予定
(1年目保険料、1口2,610円)

共済の掛金と保険の保険料のみの合計です。

<p>日常生活の「ちょっと困った」を解決 水廻りのトラブル(水道凍結、トイレ詰まり)鍵のトラブル、自転車トラブル(パンク)…等</p>	<p>日常生活のトラブルに備える 24時間 365日いつでも電話で相談できます</p>
<p>年間のご利用総額、お財布の中身を気にせず、バランスのよい食事を食べることができます。また、生協食堂ではメニューカードやレシートで食事の栄養バランスをチェックすることができます。</p>	<p>6 ミールプラン (食堂年間利用定期券)</p>
<p>2~3万と高額になる教科書購入費用と5月までの昼食代などとして事前チャージをおすすめしております。なお、ミールプランを併せてお申込みの方には昼食代を除いた25,000円でご提案しています。(教科書購入時に生協電子マネーでの購入で5%ポイント付与など) また、事前チャージでお申込みをいただくと3%プレミア(40,000円のチャージで1,200円分)をお付けしてお渡しいたします。</p>	<p>7 生協電子マネー</p>

このご案内は就学費用保障保険の概要をご説明したものです。ご加入の際は「CO-OP学生総合共済」パンフレットの重要事項説明書を必ずご一読ください。ご不明点があれば、パンフレット記載のお問い合わせ先までご連絡ください。

- ※生協の出資金は、1口1,000円・15口15,000円の出資をお願いしていますが、ほかの口数でも加入申込みいただけます。
- ※学生賠償責任保険・就学費用保障保険は、大学生協の学生組合員が加入できます。
- ※一人暮らしされる方には、「学生賠償責任保険(一人暮らし特約あり)」の加入をおすすめしています。火災や盗難、水もれによる階下の人の家財への賠償にもそなえます。
- ※CO-OP学生総合共済の掛金、あわせておすすめする保険の保険料は初年度分です。2年目からは掛金・保険料を口座振替することにより契約は卒業予定年まで自動継続します。なお「就学費用保障保険」は卒業までの期間が短くなるにしたがい保険料は少なくなります。2年目以降の保険料につきましては「CO-OP学生総合共済パンフレット」をご覧ください。
- ※CO-OP学生総合共済は、学生組合員で発効日の年齢が満34歳以下の方がご加入できます。
「留学生・扶養を受けていない方」は掛金・保障内容が異なりますので、コープ共済センターへお問い合わせください。コープ共済センター0120-16-9431
- ※「生協電子マネー」は教科書購入や毎日の昼食・夕食、コンビニ店での飲料・文具等の購入、大学内自動販売機の飲料購入など、様々な利用が可能です。

【引受保険会社】就学費用保障保険：東京海上日動火災保険株式会社

「大学生生活110番」は、共済・保険とは別のサービスです。全国大学生生活協同組合連合会の商品で、ジャパンベストレスキューシステム株式会社がサービスを提供しております。大学生協の組合員が加入できます。

	↑ 自宅生		↑ 自宅外生		その他の 組合せ
	基本プラン	安心プラン	基本プラン	安心プラン	
15,000円 (1口1,000円・15口)	○	○	○	○	金額選択可 ○
14,400円 1年間の掛金	○	○	○	○	プラン以外のお申し込みの場合は、Webからの手続きで選択できます。
1,800円 1年間の保険料	○	○	×	×	
8,500円 1年間の保険料	×	×	○	○	
10,440円 4口 1年間の保険料	—	4口 ○	—	4口 ○	
16,200円 共済掛金・保険料 小計	16,200円	26,640円	22,900円	33,340円	
10,400円 4年間の一括払いの会費	—	—	○	○	
63,000円	×	○	×	○	
40,000円 教科書・教材購入代(約25,000円) +5月までの昼食代など(約15,000円) 25,000円 ミールプラン申込の方 教科書・教材購入代(約25,000円)	○ (40,000円)	○ (25,000円)	○ (40,000円)	○ (25,000円)	
合計金額	71,200円	129,640円	88,300円	146,740円	組合せにより 異なります

※Web申込の場合は、上記合計金額にプラスしてシステム利用料500円がかかります。

詳しい保障内容は同封のパンフレットをご覧ください。

〈お問い合わせ先〉
北星学園生協 TEL.011-891-2313

これから行う 手続きの流れ

まずは北星学園生協ホームページの 申込フォームへアクセス

北星学園生協加入Webシステム

<https://www.hokkaido-univcoop.jp/hokusei/juken/kanyu/>

「北星学園生協 受験生・新入生応援サイト」からもアクセスできます。

北星学園生協 新入生 検索



加入Webシステムでのお手続きフロー



STEP 0 手続き前の準備 ~手続きを始める前に必ずお読みください~

① 登録するメールアドレスの準備

- 登録いただいた加入Web手続き者のメールアドレス宛てに『パスコードのお知らせ』メールが送信されます。メール受信後、10分以内にパスコードを入力ください。
- メールアドレス登録には「@univcoop.or.jp」「@univ.coop」からのメール受信が必要になります。

迷惑メール設定・フィルタ設定等で上記メールアドレスからのメール受信ができるようにしてください。

設定の仕方は右記サイトからご確認いただけます。



- 手続き完了には30分程度のお時間がかかります。時間に余裕をもって手続きをしてください。
- 手続きをする方以外の加入者（新入生）・扶養者・保護者に「メールアドレス確認URLのお知らせ」が送信されること、基本情報登録に進む前にそのメールにあるURLを24時間以内にタップする必要があることを事前にご周知のうえ、お手続きを開始してください。

② 口座振替登録準備

学生総合共済、学生賠償責任保険、就学費用保障保険の2年目以降の掛金・保険料の引き落とし口座の登録は、各金融機関のシステムご利用可能時間が決まっています。またご本人確認に必要な項目が異なります。必ずご確認の上、手続きを開始してください。

金融機関ごとに手続きに必要な項目が異なります。ご用意してお手続きを開始してください。

2年目以降の口座振替で、ご利用可能な金融機関

《 コチラからご確認ください pdf_banklist.pdf (univcoop.or.jp) 》

※一部の信用組合、農業協同組合等、ご利用いただけない金融機関があります。



スムーズなお手続きのためのチェックリスト

- 入学するご本人と扶養者、保護者のメールアドレスをご準備いただけましたか?
- 加入プランはお決まりですか?
- 口座振替登録に必要な項目をご確認いただけましたか?
- 口座振替に使用する口座の金融機関は利用可能な時間かご確認いただけましたか?
- 初年度のお支払い方法は決まりましたか? (クレジット払いの方はクレジットカードをお手元にご用意ください。)

ご準備が整いましたら 次のページへ →

さあ、始めましょう

まずは北星学園生協ホームページの申込フォームへアクセスしてください。

※アクセス先のアドレス(2次元コード)はP11に記載されています。

STEP 1 利用上の注意

加入Webシステムご利用上のご注意等を確認いただきます。

STEP 2 お申し込み前のご確認

各項目をご確認いただき、にチェックを入れてください。

メールアドレス登録へ

STEP 3 手続き者メールアドレスと生年月日の登録

手続きをされる方のメールアドレスと生年月日を入力します。登録いただいた加入Web手続き者のメールアドレス宛てに『パスコードのお知らせ』メールが送信されます。メール受信後、10分以内にパスコードを入力ください。(ご扶養者様、保護者様のメールアドレスでも構いません)

STEP 4 関係者メールアドレスと生年月日の登録

手続き者以外の関係者メールアドレスと生年月日を入力します。登録いただいたすべてのメールアドレスで、送信されたメールアドレス本文に記載されたURLにタップが必要です。

※登録いただいたそれぞれのメールアドレス宛てに送信された「メールアドレス確認URLのお知らせ」メールに記載のURLを24時間以内にタップしてください。

※URLをタップすると登録手続きされている方のメールアドレス宛に「確認URLをタップしました」メールで通知されます。

すべての登録メールアドレスの確認が完了したら、「確認URLのタップ」画面の「確認URLがタップされたかチェックする」ボタンをタップして、お手続きを進めてください。

このSTEPで「手続き再開URLのお知らせ」メールが手続き者に向けて送信されます。途中でエラーになってしまった場合などは手続き再開URLから手続きを再開できます。

STEP 5 基本情報入力と確認

加入者情報、扶養者様情報、保護者様情報を入力します。

※扶養者住所について
扶養者様住所欄に入力された住所を共済・保険関係書類の指定送付先として承ります。日本国内で、書類を確実に受け取れる住所をご入力ください。ご扶養者様が海外赴任・単身赴任等の場合も、扶養者様の留守宅等の日本国内住所をご入力ください。

STEP 6 加入プラン選択

「安心プラン」「基本プラン」等ご希望のプランをご選択ください。

※「安心プラン」「基本プラン」以外をご希望の方は、生協へお問い合わせください。
 ※一人暮らしで「学生賠償責任保険(一人暮らし特約あり)」をご希望でない方も、生協へお問い合わせください。

CO・OP学生総合共済にお申込みの方は、CO・OP学生総合共済新社会人コースへの事前申込ができます。事前申込いただくと卒業後も切れ目のない保障が30歳まで続きます。

※CO・OP学生総合共済 新社会人コースは、CO・OP学生総合共済にご加入の方が卒業時に継続できる専用コースです。
 ※新社会人コースは、CO・OP学生総合共済(G1200コース)と同じ掛金(月払)で、入院やケガ通院も同等の保障なので事前申込がおすすめです。(事前申込いただいても卒業時までCO・OP学生総合共済 新社会人コースの掛金は発生しません)
 ※詳しくは、募集パンフレット9ページの「CO・OP学生総合共済 新社会人コース」のご案内をご覧ください。



STEP 7 2年目以降の共済掛金・保険料の引き落とし口座登録

※学生総合共済、学生賠償責任保険、就学費用保障保険お申し込みの方は、初年度のお支払いの前に、2年目以降の掛金・保険料の引き落とし口座の登録を行うことになります。



「プランの確認」画面の一番下にある「口座振替の登録へ」をタップしてください。

口座振替登録のお手続きは、各金融機関のサイトへ移動します。各サイトの指示に従い手続きを進めてください。

金融機関でエラーになった場合は、いずれかを選択してください。

- 再度口座情報を確認してやり直す
- 郵送で手続きする

▶大学生協では入力された暗証番号・口座残高を取得することはありません。

STEP 8 初年度のお支払い

生協出資金、1年目の共済掛金、保険料等の支払い方法を「クレジット払い」または「コンビニ払い」から選択します。

クレジット払いの場合



注意! 間違えると先に進めません!

- ・生月日はカード名義人の生年月日を入力してください。
- ・有効期限はカード記載の期限を入力してください。
- ・セキュリティコードはカードに記載されているものと一致しているかご確認ください。

コンビニ払いの場合



「コンビニエンスストアでのお支払い方法」リンクをタップすると、収納代行会社のサイトに移ります。ご希望のコンビニを選択し、指示に従って進めてください。

(コンビニ各社によって、支払いの手順)が異なります。
 ※手続き者のメールアドレス宛にコンビニでのお支払い方法の案内をお送りしております。誤って画面を閉じたりされた場合はメールより、お手続きください。

送信日より6日以内にお支払いください

※支払期限を過ぎてしまった場合、お手数ですがSTEP1からやり直してください。前回と同じメールアドレスでご登録いただけます。

エラーになった場合

ブラウザを閉じ、メールアドレス宛に届いている「手続き再開URLのお知らせ」からお手続きを再開してください。なお、手続き再開URLの有効期限は、発行から3日です。有効期限が経過すると、再度同じメールアドレスで最初からやり直しができます。

STEP 9 申し込み完了



『【重要】大学生協ご加入に伴う組合員番号のお知らせと「アプリ登録」のお願い』メールが届いたら、「大学生協アプリ」の登録をして、お手続き完了です。

メール本文にて、今回お申し込みいただいた内容と、「追加申込方法」「照合番号」、「組合員番号」「大学生協アプリ利用方法」をご案内しますので、必ずご確認ください。

注意

コンビニ払いの場合、『【北星学園生協 加入Webシステム】コンビニ払い支払期限は●月●日です』というメールがまず届きます。コンビニでの払込確認後、『【重要】大学生協ご加入に伴う組合員番号のお知らせと「アプリ登録」のお願い』というメールが届きます。

『【北星学園生協 加入Webシステム】コンビニ払い支払期限は●月●日です』の段階では、まだお手続きは完了していません。必ずコンビニで払い込みください!

「共済証書」「保険加入者証」の送付について

「共済証書」「保険加入者証」は、お申し込み内容に不備がなければ、おおむね2週間前後で扶養者様住所欄にご入力住所へお送りします。

「一人暮らし特約あり」をお申し込みの方で、アパートの契約等で加入証明が必要な方は「加入確認書」を発行し、お送りすることができます。右記までお電話ください。

コープ共済センター 0120-16-9431

「学生生活110番」の会員証は4月以降順次、扶養者様住所へお送りします。

GOAL スマートフォンでの「大学生協アプリ」の登録



はじめに	次に	必要に応じて
<p>加入手続(お支払い完了)後に届くメールをチェック!</p> <p>生協加入のお手続き・お支払いが完了すると、お手続き時に入力したメールアドレスへ、『【重要】大学生協ご加入に伴う組合員番号のお知らせと「アプリ登録」のお願い』のメールが届きます。 ※メール文面はサンプルです。更新を予定しています。</p>	<p>学生のスマホに大学生協アプリ登録 & Pokepay登録</p> <p>準備いただくもの 1. 生協加入時に登録した学生のメールアドレス 2. メールに記載されている「組合員番号」</p>	<p>扶養者・保護者のスマホに大学生協アプリ登録 & Pokepay登録</p> <p>準備いただくもの 1. 生協加入時に登録した扶養者・保護者のメールアドレス 2. メールに記載されている「家族組合員番号」</p>

組合員番号は学生・扶養者・保護者それぞれ別の番号が発行されメール内に記載されています。

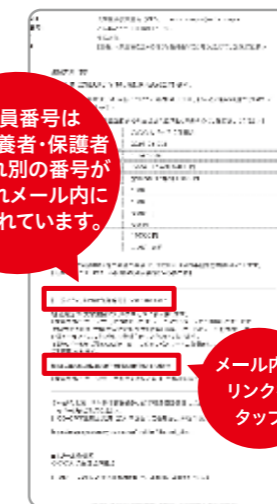

メール内のリンクをタップ

重要

親子でアドレス共用はしないでください

「生協加入」および「大学生協アプリ(公式)」では、個人認証方法としてメールアドレスを使用します。学生本人・扶養者・保護者は必ずそれぞれ別のメールアドレスにてご登録をお願いいたします。
 ※機種変更しても変更にならないメールがおすすめです。
 メールアドレス変更は手続きに一定期間をいただく場合があります。
 ※GmailやiCloudメールなど4年間利用するメールアドレスをおすすめします。

お客様の利用履歴確認やアプリ間でチャージ送金される場合は必ず登録してください。また、扶養者・保護者の登録は強制ではありません。

Web加入 Q&A

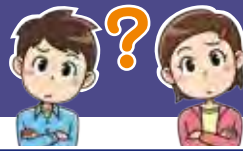

Q

手続き中「他のブラウザで登録されたため、ページを表示することができません」とエラーが出た。

A

ボタンを複数回押したことで、起こったと考えられます。再起動させたのち、最初から手続きをお願いします。(古いデータが残っている可能性があるため、再起動をお願いします。)

Q

2年目以降の共済掛金・保険料引き落としの口座振替手続きが完了したかわからない。

A

口座振替手続きが完了して「収納機関へ通知」を押すと、加入Webシステムの「入力内容確認」の画面が表示されます。この画面が表示されれば、手続きは完了しています。

Q

コンビニ払いを選択して手続き完了したが、クレジットカード払いに変更したい。

A

現在の登録情報は1週間保持されます。1週間後に未払いの場合、データが自動的に削除されますので、1週間後に最初のメールアドレス登録からやり直してください。もしすぐに手続きをやり直したい場合は、異なるメールアドレスから手続きできます。

Q

Webで共済加入手続きを完了したが、学生総合共済新社会人コースの事前申込を追加したい場合Webで手続きできますか？

A

共済加入手続き完了後の学生総合共済新社会人コース事前申込は、コープ共済センター(0120-16-9431)にお電話でお申し出ください。

Q

2年目以降の共済掛金・保険料引き落としの口座振替手続きを2回行ってしまったのではないかと心配だ。

A

2年目以降の共済掛金・保険料の引き落としは、口座登録をたとえ何回行ったとしても、1回の引き落とししか行われません。二重に引き落とされることはありませんので安心ください。

Q

Webで加入手続きを完了したが、追加したい共済・保険がある場合Webで手続きできますか？

A

掛金・保険料の払込日の翌日よりWebで追加ができます。お申し込み完了メールをご覧ください。

Q

手続きを完了したが、2年目以降の共済掛金・保険料の振替口座を変更したい。

A

Webでの手続きはそのまま、共済マイページより振替口座の変更手続きいただけます。または、コープ共済センター(0120-16-9431)にお電話でお申し出ください。書類(振替口座登録・変更届)にてお手続きいただけます。

Q

決済完了後に申し込んだものを変更したい。

A

共済、保険の変更は、コープ共済センター(0120-16-9431)、もしくは、入学される大学の生協へお申し出ください。共済、保険以外の変更は、入学される大学の生協へお申し出ください。

CO・OP学生総合共済勧誘方針

CO・OP学生総合共済のお勧めにあたり、法令にもとづいて、つぎの勧誘方針を定めていますので、ご案内いたします。

- (1) CO・OP学生総合共済のお勧めにあたっては、消費生活協同組合法をはじめとする関係法令等を遵守し、適正なお勧めに努めます。
- (2) CO・OP学生総合共済のお勧めにあたっては、保障の内容、重要事項等を組合員の皆さまにご理解いただけるよう努めます。
- (3) CO・OP学生総合共済のお勧めにあたっては、組合員の皆さまの意向にそって、無理のない時間帯や場所等の配慮に努めます。
- (4) 万が一共済金の支払事由が発生した場合におきましては、迅速かつ確かな共済金のお支払いができるよう努めます。
- (5) 個人情報保護の重要性を認識し、ご契約に関する情報等については、適正かつ厳正に管理いたします。
- (6) 組合員の皆さまのご意見等の収集に努め、今後の共済開発やお勧めに反映していくよう努めます。

日本コープ共済生活協同組合連合会 北星学園生活協同組合

個人情報の取扱い・定款について 北星学園生活協同組合の個人情報保護方針及び定款はホームページに全文掲載しております。

個人情報保護方針・定款……………<https://www.hokkaido-univcoop.jp/hokusei/>



発行元



北星学園生活協同組合

TEL. 011-891-2313

✉ hokusei@univ.coop



受験生・新入生応援ページ……………<https://www.hokkaido-univcoop.jp/hokusei/juken/>